FUJITSU

P3PC-2412-01DE

ScanSnap
Color Image Scanner
S1500/S1500M

Los Geht's

Vielen Dank, dass Sie sich für ScanSnap S1500/S1500M (im Folgenden als "ScanSnap" bezeichnet) entschieden haben.
Dieses Handbuch beschreibt die für die Benutzung von ScanSnap erforderlichen Vorbereitungen. Führen Sie diese bitte wie beschrieben vor der Erstbenutzung aus.
Lesen Sie bitte auch das im Lieferumfang enthaltene Handbuch "Sicherheitshinweise", bevor Sie ScanSnap zum ersten Mal verwenden. Weitere Details über die Funktionen und Leistungsmerkmale von ScanSnap sowie zur Pflege, Wartung und Problembehebung finden Sie im "Bedienungshandbuch" (PDF). Das "Bedienungshandbuch" befindet sich auf der Setup DVD-ROM.

<Warenzeichen und eingetragene Warenzeichen>
Microsoft, Windows, Windows Vista und SharePoint sind eingetragene Warenzeichen oder Warenzeichen der Microsoft Corporation in den USA und/oder anderen Ländern.
Intel, Pentium und Intel Core sind eingetragene Warenzeichen oder Warenzeichen der Intel Corporation in den USA und/oder anderen Ländern.
Apple, das Apple Logo, Mac und Mac OS sind Warenzeichen von Apple Inc.
PowerPC ist ein Warenzeichen der International Business Machines Corporation in den USA und/oder anderen Ländern.
Alle Produkt-, Firmen- und Servicebezeichnungen in diesem Handbuch sind Warenzeichen oder eingetragene Warenzeichen der jeweiligen Firmen.
Alle rechte vorbehalten, Copyright © PFU LIMITED 2008

Überprüfen des Packungsinhalts

Bitte vergewissern Sie sich, dass alle hier aufgeführten Zubehörteile im Packungsinhalt enthalten sind. Sollten Sie eine andere Verpackung verwenden, vergewissern Sie sich bitte, dass der Scanner sicher gelagert und verpackt ist. Behandeln Sie den Scanner und dessen Zubehör bitte mit der gebotenen Vorsicht.
Der Karton und das Verpackungsmateriel werden für die Aufbewahrung und den Transport des Scanners benötigt. Werfen Sie diese daher nicht weg. Sollten Zubehörteile fehlen oder beschädigt sein, kontaktieren Sie bitte Ihren FUJITSU Scanner Fachhändler oder einen autorisierten FUJITSU Scanner Servicepartner.

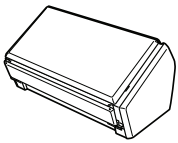

ScanSnap (×1)

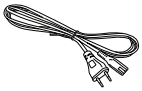

Netzkabel (×1) (*)

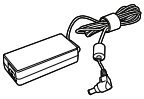

Netzteil (×1)

USB-Kabel (×1)

Lost Geht's (Dieses Handbuch) (×1)

Sicherheitshinweise (×1)

Setup DVD-ROM (×1)

Adobe® Acrobat® DVD-ROM (×1) (für S1500)

Adobe® Acrobat® DVD-ROM Set (×1) (für S1500M)

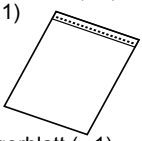

Trägerblatt (×1)

Rack2-Filer (×1)
(Nur für S1500 in Verbindung mit Rack2-Filer)

(*) Je nach Land und ScanSnap-Modell können sich die Inhalte unterscheiden.

Sicherheitshinweise

Das im Lieferumfang enthaltene Dokument "Sicherheitshinweise" enthält wichtige Hinweise für einen sicheren Umgang mit diesem Produkt. Lesen Sie dieses daher vor der Erstbenutzung von ScanSnap.

In diesem Handbuch verwendete Symbole

Folgende Symbole werden verwendet.

Symbol	Beschreibung
⚠ACHTUNG	Dieses Symbol weist den Benutzer auf eine Operation hin, die, wenn nicht strikt befolgt, Verletzungen oder Schäden am Gerät zur Folge haben kann.
!	Dieses Symbol weist Sie auf eine sehr wichtige Information hin. Lesen Sie diese Information unbedingt.
✓	Dieses Symbol weist den Benutzer auf eine hilfreiche und nützliche Information bezüglich der Bedienung oder einer Funktion hin.
Windows	Dieses Symbol steht für eine Windows®-Operation.
Mac OS	Dieses Symbol steht für eine Mac-OS Operation.

Bezugnahme auf das "Bedienungshandbuch"

Legen Sie zum Anzeigen des “Bedienungshandbuchs” die Setup DVD-ROM in Ihr DVD-Laufwerk ein und führen dann folgendes aus:

Windows

Klicken Sie auf die [ScanSnap Manager Setup] Dialog auf die [Dokumente] Taste und wählen dann [ScanSnap Manager].

Mac OS

Doppelklicken Sie auf das [Bedienungshandbuch] Symbol im [ScanSnap] Fenster.

Entfernen der Schutzverpackung

Der Scanner ist mit einer Schutzverpackung versehen.
Entfernen Sie bitte diese wie folgt vor der Erstbenutzung von ScanSnap.

1. Entfernen Sie die Klebebandstreifen an der Rückseite von ScanSnap.

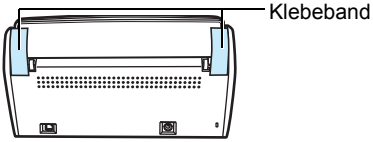

2. Öffnen Sie den ADF-Papierschacht (Abdeckung) (1) und ziehen dann am Tape zum Entfernen des Schaumschutz-polsters (2) vom Ausgabefach. Öffnen Sie das Ausgabefach (3) und ziehen dann am Tape zum Entfernen des Schutzblattes aus der ADF-Abdeckung (4).

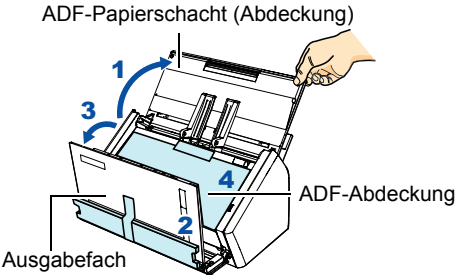

3. Klappen Sie die ADF-Abdeckung über die ADF-Taste auf und ziehen dann am Tape zum Entfernen der Schutzkarte.

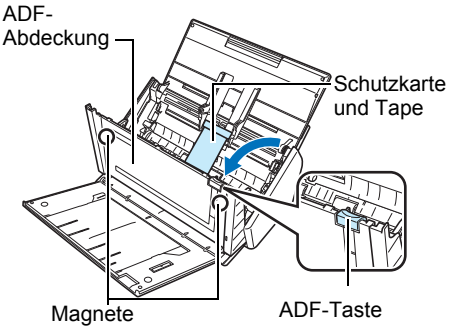

ACHTUNG

Wenn eine magnetische Karte oder eine IC-Karte mit den Magneten an der ADF-Abdeckung kommt, kann die Karte dadurch unlesbar und beschädigt werden.

Installieren der Software

Im Folgenden wird das Installieren der Software auf der im Lieferumfang enthaltenen Setup-DVD-ROM beschrieben. Zum Ausführen der Installation wird ein DVD-ROM-Laufwerk benötigt.

S1500 Windows Installation

Im Folgenden wird die Installation der S1500 Software für Windows® (Microsoft® Windows Vista®) beschrieben.
Für Details zur Installation des S1500 auf einem Mac-OS oder zur Installation von Adobe® Acrobat®, siehe "Installieren der Software" im Bedienungshandbuch.

■ Software

Folgende Anwendungen können installiert werden. Weitere Details zu deren Installation finden Sie im Bedienungshandbuch im Kapitel “Software installieren”.

- ScanSnap Manager (Scannertreiber)
- ScanSnap Organizer (Dateiverwaltungs-Software)
- CardMinder (Visitenkartenverwaltungs-Software)
- ABBYY FineReader for ScanSnap (Texterkennungs-Software)
- Scan to Microsoft SharePoint (SharePoint Server-Software)

■ Systemvoraussetzungen

Die Systemvoraussetzungen für ScanSnap S1500 lauten wie folgt:

Betriebssystem	• Microsoft® Windows Vista®) (32-Bit/64-Bit) • Microsoft® Windows® XP (32-Bit) (*1) • Microsoft® Windows® 2000 Professional (*2)
Prozessor	Intel® Core™ Duo 2,2 GHz oder schneller empfohlen (Mindestanforderung: Intel® Pentium® 4 1,8 GHz)
Speicher	1 GB oder mehr empfohlen (Mindestanforderung: 512 MB)
Fest-platten-speicher	2,86 GB oder mehr freier Festplattenspeicher erforderlich (3,17 GB oder mehr freier Festplattenspeicher wird für den S1500 in Verbindung mit Rack2-Filer benötigt.)

*1: Service Pack 2 oder aktueller erforderlich
*2: Service Pack 4 oder aktueller erforderlich

- Entsprechen der Prozessor und der Speicher nicht den hier aufgeführten Anforderungen, setzt dies die Scangeschwindigkeit herab.
- Je nach der Windows-Systemdisk Verwaltung kann sich der tatsächliche Anstieg des erforderlichen Festplattenspeichers von den oben angegebenen Angaben unterscheiden.

Halten Sie die ScanSnap Setup DVD-ROM bereit.

1. Vergewissern Sie sich, dass der Scanner nicht am Computer angeschlossen ist.

2. Schalten Sie Ihren Computer ein und melden sich als Benutzer mit Administrationsprivilegien (Administrator) an.

3. Legen Sie die ScanSnap Setup DVD-ROM in Ihr DVD-Laufwerk ein.

⇨ Das [ScanSnap Setup] Dialogfeld erscheint.

Sollte das [ScanSnap Setup] Dialogfeld nicht automatisch angezeigt werden, doppelklicken Sie bitte direkt auf "Setup.exe" im DVD-ROM-Laufwerk über den "Explorer" oder "Arbeitsplatz" ("Computer").

4. Klicken Sie auf die [Software installieren] Taste.

⇨ Das [Willkommen beim InstallShield Wizard für ScanSnap] Dialogfeld erscheint.

5. Klicken Sie auf die [Weiter] Taste.

⇨ Das [Features wählen] Fenster erscheint.

6. Vergewissern Sie sich, dass alle erforderlichen Anwendungen ausgewählt wurden und klicken dann auf die [Weiter] Taste.

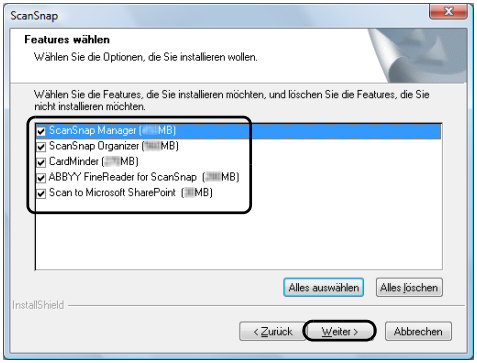

> Die Installation von ScanSnap Manager ist erforderlich.

⇨ Das [Zielpfad wählen] Dialogfeld erscheint.

7. Wählen Sie den Installationsordner und klicken dann auf die [Weiter] Taste.

⇨ Das [ScanSnap License Agreement] Dialogfeld erscheint.

8. Lesen Sie die [ScanSnap License Agreement] (Lizenzvereinbarung) durch. Stimmen Sie mit dieser überein, klicken Sie bitte auf [Ich bin mit den Bedingungen der Lizenzvereinbarung einverstanden.] und klicken dann auf die [Weiter] Taste.

> Dieser Vorgang wird für jede zu installierende Anwendung wiederholt.

⇨ Das [Kopiervorgang starten] Dialogfeld erscheint.

9. Überprüfen Sie die Einstellungen und klicken dann auf die [Weiter] Taste.

⇨ Die Installation wird somit gestartet. Nachdem die Installation fertiggestellt wurde, erscheint das [InstallShield Wizard abgeschlossen] Dialogfeld.

10. Klicken Sie auf die [Fertig stellen] Taste.

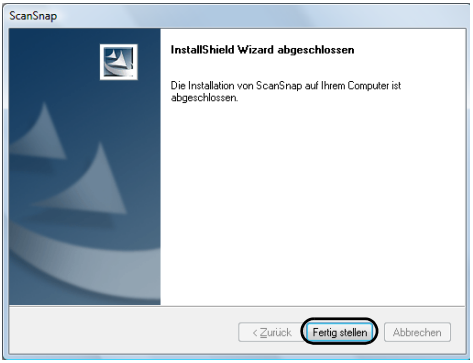

⇨ Das [ScanSnap Setup] Fenster erscheint.

11. Entnehmen Sie die ScanSnap Setup DVD-ROM aus Ihrem DVD-Laufwerk.

⇨ Die Installation der Software ist somit abgeschlossen. Weiter mit "ScanSnap Anschließen" (Seite 6).

S1500M Mac-OS Installation

Dieser Abschnitt beschreibt die Installation der S1500M Software für Mac OS (Mac OS X v10.5). Für Details zur Installation der S1500 Software auf einem Windows® Betriebssystem oder der Installation von Adobe® Acrobat®, siehe "Installieren der Software" im Bedienungshandbuch.

■ Software

Folgende Anwendungen können installiert werden. Weitere Details zu den Anwendungen finden Sie im Bedienungshandbuch.

- ScanSnap Manager (Scannertreiber)
- ABBYY FineReader for ScanSnap (Texterkennungs-Software)
- Cardiris (Texterkennungs-Software für Visitenkarten)

■ Systemvoraussetzungen

Die Systemvoraussetzungen für S1500M lauten wie folgt:

Betriebssystem	• Mac OS X v10.5 • Mac OS X v10.4
Prozessor	Intel® Core™ Duo 2,4 GHz oder schneller empfohlen (Minimalanforderung: Intel® Core™ Duo 1,83 GHz /PowerPC G5 1,6 GHz)

Speicher	1 GB oder mehr empfohlen (Minimalanforderung: 512 MB)
Festplatten speicher	2,39 GB oder mehr freier Festplattenspeicher empfohlen

Entsprechen der Prozessor und der Speicher nicht den hier aufgeführten Anforderungen, setzt dies die Scangeschwindigkeit herab.

Halten Sie die ScanSnap Setup DVD-ROM bereit.

1. Vergewissern Sie sich, dass der Scanner nicht am Computer angeschlossen ist.

2. Schalten Sie den Computer ein und melden sich unter einem Konto mit Administratorrechten an.

3. Legen Sie die ScanSnap Setup DVD-ROM in Ihr DVD-Laufwerk ein.

⇨ Das [ScanSnap] Fenster erscheint.

4. Doppelklicken Sie auf das [ScanSnap] Symbol.

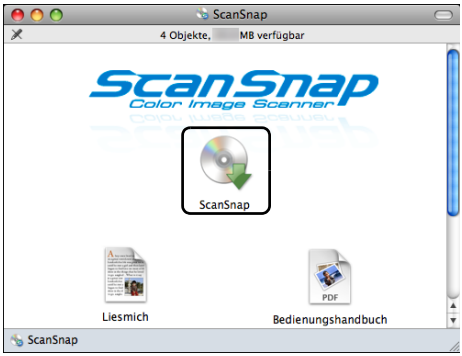

⇨ Eine Bestätigungsmeldung erscheint.

5. Klicken Sie auf die [Fortfahren] Taste.

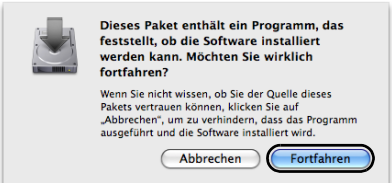

⇨ Das [Willkommen bei: ScanSnap] Fenster erscheint.

6. Klicken Sie auf die [Fortsetzen] Taste.

⇨ Das [Wichtige Informationen] Fenster erscheint.

7. Lesen Sie die "wichtigen Informationen" und klicken dann auf die [Fortsetzen] Taste.

⇨ Das [Softwarelizenzvertrag] Fenster erscheint.

8. Lesen Sie den "Softwarelizenzvertrag" und klicken dann auf die [Fortsetzen] Taste.

⇨ Eine Bestätigungsmeldung erscheint.

9. Klicken Sie zum Akzeptieren der Lizenzvereinbarung auf die [Akzeptieren] Taste.

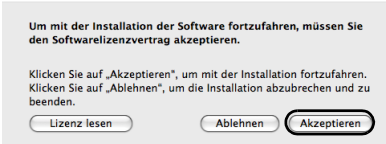

⇨ Das [Standardinstallation auf "(*volume_name*)"] Fenster erscheint.

10. Klicken Sie auf die [Installieren] Taste.

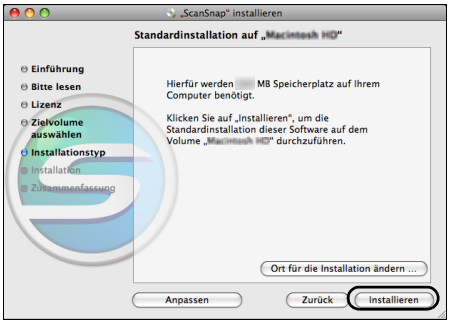

Um nur ScanSnap Manager zu installieren, klicken Sie bitte auf die [Anpassen] Taste. Im daraufhin erscheinenden [Benutzerdefinierte Installation auf "*(Laufwerk)*"] Fenster, entfernen Sie bitte die Markierungen aus den [ABBYY FineReader for ScanSnap] und [Cardiris] Kontrollkästchen.
“ABBYY FineReader for ScanSnap” oder “Cardiris” können nicht allein installiert werden.

⇨ Die Installation wird gestartet.
⇨ The Cardiris Installationsfenster erscheint.

11. Scrollen Sie nach unten und lesen bitte die Cardiris “Lizenz” bis zum Ende durch. Klicken Sie auf die [Fortsetzen] Taste.

⇨ Eine Bestätigungsmeldung erscheint.

12. Klicken Sie auf die [Akzeptieren] Taste.

⇨ Das [Zielvolumen wählen] Fenster erscheint.
⇨ In der Grundeinstellung wird Cardiris im Anwendungen Ordner installiert.

13. Klicken Sie auf die [Fortsetzen] Taste.

⇨ Das [Installationstyp] Fenster erscheint.

14. Vergewissern Sie sich, dass im [Installationstyp] Auswahlmenü [Einfache Installation] ausgewählt ist.

15. Klicken Sie auf die [Installieren] Taste.

⇨ Die Installation wird gestartet.
⇨ Das [Optimierung] Fenster erscheint.

16. Klicken Sie auf die [Beenden] Taste.

⇨ Das [Startup item Registration] Fenster erscheint.

17. Klicken Sie auf die [OK] Taste.

⇨ Nachdem die Installation fertiggestellt wurde, erscheint das [Installation erfolgreich abgeschlossen] Dialogfeld.

18. Klicken Sie auf die [Schließen] Taste.

19. Entnehmen Sie die ScanSnap Setup DVD-ROM aus Ihrem DVD-Laufwerk.

⇨ Die Installation der Software ist somit abgeschlossen. Weiter mit "ScanSnap Anschließen".

ScanSnap Anschließen

Schließen Sie ScanSnap nach der Installation der gewünschten Anwendungen an.

> Es kann jeweils nur ein ScanSnap an einen Computer angeschlossen werden.

> **ACHTUNG**
> Verwenden Sie ausschließlich das im Lieferumfang von ScanSnap enthaltene Netzteil. Andere Netzteile können Schäden am Gerät verursachen.
> Hersteller: SANKEN ELECTRIC Co,.LTD
> Modellnummer: SED80N2-24.0

1. Schließen Sie das Netzkabel an das Netzteil an (beide Komponenten werden zusammen als "Netzkabel" bezeichnet).

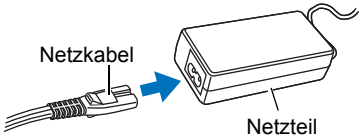

2. Schließen Sie das Netzkabel an den Netzteilanschluss an der Rückseite von ScanSnap an und stecken den Stecker der anderen Seite in eine Steckdose.

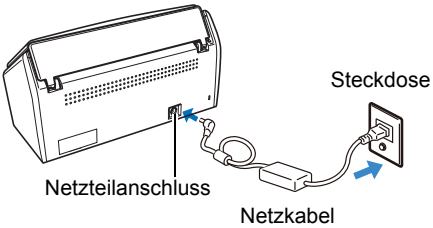

3. Entfernen Sie das Siegelklebeband vom USB-Anschluss des ScanSnaps.

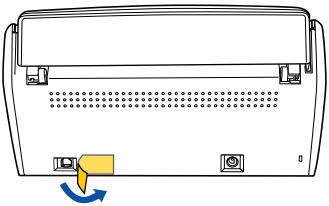

4. Schließen Sie das USB-Kabel an ScanSnap und dem Computer an.

- Verwenden Sie ausschließlich das im Lieferumfang von ScanSnap enthaltene USB-Kabel. Der fehlerfreie Betrieb mit einem im Handel erworbenen USB-Kabel kann nicht garantiert werden.
- Wenn Sie einen USB-Hub verwenden, nutzen Sie den USB-Hub, der dem Computer am nächsten ist (erste Stufe). Ab einem USB-Hub der zweiten Stufe, funktioniert ScanSnap eventuell nicht.
- Wenn Sie ScanSnap über USB 2.0 anschließen, muss auch der verwendete USB-Anschluss und Hub mit USB 2.0 kompatibel sein. Die Scangeschwindigkeit kann sich verlangsamen, wenn Sie ScanSnap über USB 1.1 anschließen. Verfügt Ihr Computer über einen USB 2.0 Anschluss, verwenden Sie diesen bitte.

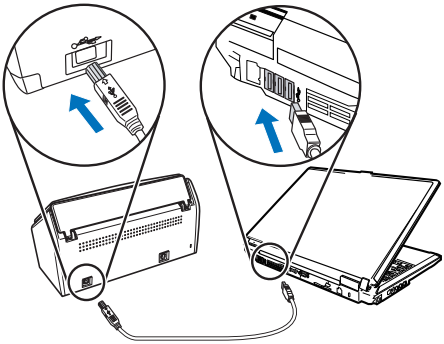

USB-Kabel

5. Öffnen Sie den ADF-Papierschacht (Abdeckung) von ScanSnap

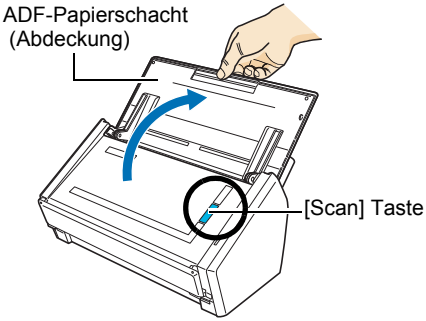

⇨ ScanSnap wird eingeschalten und die [Scan] Taste leuchtet leuchtet blau auf.
⇨ ScanSnap wird in der Regel automatisch vom Computer erkannt.

Die Unterseite des ScanSnaps kann sich während des Betriebs erhitzen. Dies hat jedoch weder Auswirkungen auf die Funktion des Scanners, noch besteht Verletzungsgefahr. Geben Sie beim Bewegen des Scanners Acht, mit der Unterseite nicht hart gegen Gegenstände anzuschlagen.

6. Überprüfen Sie das [ScanSnap Manager] Symbol.

Windows

⇨ Das [ScanSnap Manager] Symbol sollte in der Taskleiste angezeigt werden.

Es kann etwas dauern, bis ScanSnap verwendet werden kann und sich in der Taskleiste das [ScanSnap Manager] Symbol in ändert.

Mac OS

⇨ Das [ScanSnap Manager] Symbol sollte im Dock angezeigt werden.

Es kann etwas dauern, bis ScanSnap verwendet werden kann und sich im Dock das [ScanSnap Manager] Symbol in ändert.

⇨ Der Anschluss von ScanSnap am Computer ist somit abgeschlossen. Weiter mit "Funktionstest".

Funktionstest

Nach der Installation der Software und dem Anschluss des Scanners an den Computer, führen Sie mit ScanSnap Manager bitte einen Test-Scan aus um zu überprüfen, ob ScanSnap fehlerfrei funktioniert.
Im Folgenden wird das Verfahren für den Funktionstest beschrieben.

Hier wird das Scannen mit dem Quick-Menü beschrieben. Weitere Details hierzu finden Sie im Bedienungshandbuch.

1. Legen Sie ein Dokument in den Scanner ein.

1. Klappen Sie aus Ausgabefach am ADF nach vorne auf.

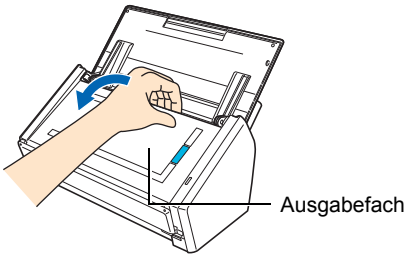

2. Treffen Sie für das Einlegen des Dokuments folgende Vorbereitungen:

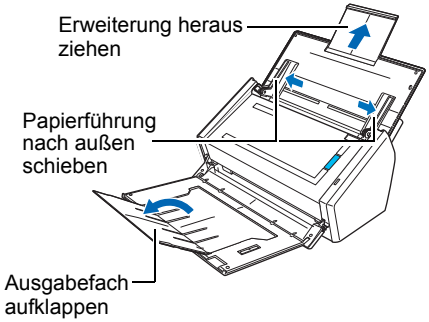

3. Legen Sie das Testdokument in den ADF-Papierschacht (Abdeckung) ein und passen dann die Papierführung an die Dokumentenbreite an.

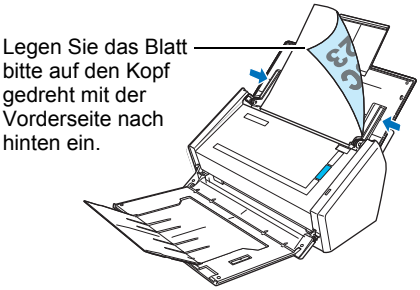

2. Drücken Sie auf die [Scan] Taste von ScanSnap.

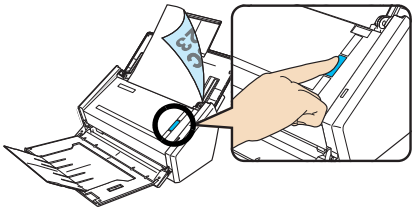

⇨ Das Scannen startet.
⇨ Das Quick-Menü erscheint nach dem Scanvorgang.

> Sollte das Scannen nicht starten, siehe "Problembehebungen" im Bedienungshandbuch.

3. Klicken Sie im Quick-Menü auf das Symbol der auszuführenden Aktion (Funktion).

Windows

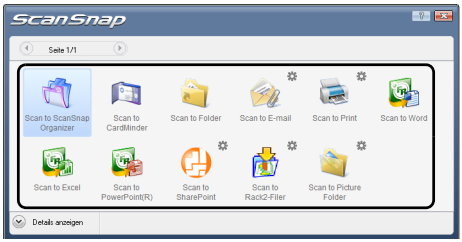

Mac OS

⇨ Die ausgewählte Funktion wird ausgeführt, bzw. die entsprechende Anwendung zur Weiterverarbeitung der Bilder wird gestartet.

⇨ Der Funktionstest ist somit abgeschlossen.

ScanSnap steht Ihnen nun zur Benutzung zur Verfügung.
Für weitere Details über die Bedienung und Funktionen von ScanSnap, siehe das Bedienungshandbuch.

Kontakt

Auf der letzten Seite der "Sicherheitshinweise" finden Sie unsere Kontaktinformationen.